

27.10.2022

Зам. директора по УВР –

Тужилкина Марина Васильевна

Повестка собрания:

Знакомство с государственной итоговой аттестацией в 2023 году:

- общая характеристика ГИА;
- предметы для сдачи ГИА;
- формы проведения ГИА;
- этапы участия в ГИА;
- необходимое условие получения аттестата и федеральной медали «За особые успехи в учении»;
- итоговое сочинение по русскому языку;



**Единый государственный экзамен (ЕГЭ) – это
основная форма государственной
(итоговой) аттестации выпускников школ
Российской Федерации.**

Основные сведения о ЕГЭ

- **ЕГЭ проводится во всех субъектах Российской Федерации.**
- **Результаты ЕГЭ - результат вступительных испытаний в ВУЗ.**
- **ЕГЭ организуется и проводится Федеральной службой по надзору в сфере образования и науки (Рособрнадзор) совместно с органами исполнительной власти субъектов Российской Федерации, осуществляющими управление в сфере образования.**
- **Организационным и технологическим обеспечением проведения ЕГЭ на федеральном уровне занимается ФЦТ, разработкой и экспертизой КИМ – ФИПИ.**

Особенности ЕГЭ

- **единые правила проведения**
- **единое расписание**
- **использование заданий стандартизированной формы (КИМ)**
- **использование специальных бланков для оформления ответов на задания**
- **проведение письменно на русском языке (за исключением ЕГЭ по иностранным языкам)**

Участники ЕГЭ-

обучающиеся, освоившие основные общеобразовательные программы среднего (полного) общего образования и **допущенные** в установленном порядке к государственной (итоговой) аттестации (выпускники текущего года).

К прохождению ГИА допускаются учащиеся, **не имеющие академической задолженности по всем предметам и имеющие допуск по итоговому сочинению**

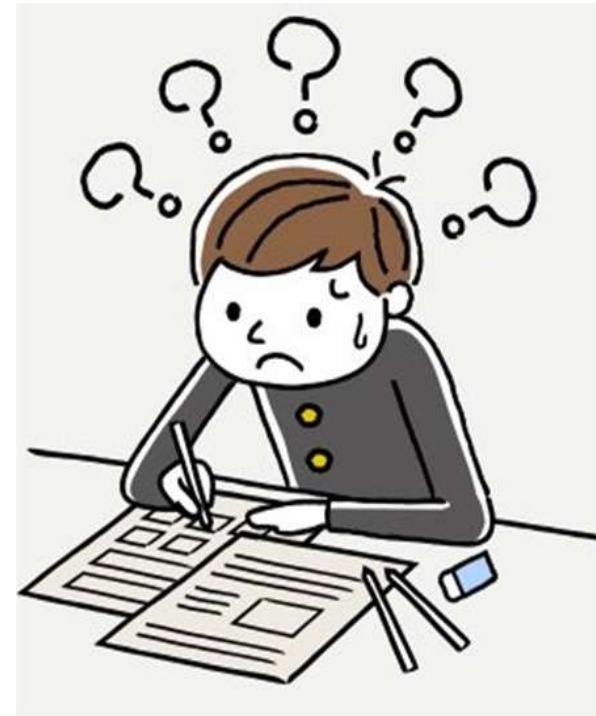

Заявление на участие в ЕГЭ

с указанием предметов, которые выпускник собирается сдавать, необходимо подать

не позднее 1 марта.



- Для получения аттестата выпускники текущего года сдают **обязательные предметы** – русский язык и математику.
- Сдать можно любое количество предметов из списка.

Предметы ЕГЭ



- Русский язык
- Математика
- Физика
- Химия
- Биология
- География
- История
- Информатика и ИКТ
- Английский язык
- Литература
- Обществознание

Что важно знать о минимальных баллах?

- **Пороговые значения из года в год могут изменяться с учетом вносимых в КИМы корректировок.**
- **Есть минимальные ПБ (первичные) и ТБ (тестовые), для всех предметов кроме иностранных языков они отличаются.**
- **Преодоление минимального балла еще не дает право поступления на бюджет, так как котируемые результаты ЕГЭ значительно выше пороговых значений.**

В 2023 году ФИПИ подает следующие минимальные баллы для предметов ЕГЭ:

Предмет	Минимальный первичный балл	Минимальный тестовый балл
Русский язык	16	36
Математика (базовый уровень)	3	7
Математика (профильный уровень)	6	27
История	7	32
Обществознание	20	42
Ин. языки	22	22
Китайский язык	17	22
Физика	11	36
Химия	13	36
Биология	16	36
География	10	37
Информатика	6	40
Литература	15	32

В 2023 году результаты Единого Государственного Экзамена (кроме базовой математики) не подлежат переводу в школьную оценку. Но часто выпускники желают понять, какому уровню в привычной системе оценивания соответствует их результат. Для этого используют такую таблицу перевода:...

Предмет	2	3	4	5
Русский язык	0-35	36-56	57-71	72-100
Математика (профиль)	0-26	27-49	50-67	68-100
Обществознание	0-41	42-57	58-69	70-100
Химия	0-35	36-55	56-72	73-100
География	0-36	37-50	51-66	67-100
Биология	0-35	36-54	55-71	72-100
Иностранные языки	0-21	22-58	59-83	84-100
Литература	0-31	32-54	55-66	67-100
История	0-31	32-49	50-67	68-100
Физика	0-35	36-52	53-67	68-100
Информатика	0-39	40-56	57-72	73-100

Важно!

Получить аттестат о получении полного среднего образования в 2023 году смогут выпускники, преодолевшие пороговые значения по обязательным предметам: **русскому языку и математике (базовой или профильной)....**

- В 2023 году для получения аттестата установлены следующие минимальные пороги:...**

Предмет	Необходимый минимум
Русский язык	24 тестовых балла
Математика (профиль)	27 тестовых баллов
Математика (база)	Оценка «3» в привычной школьной системе

На территории России существуют **две группы высших учебных заведений**. Первая группа является **подконтрольной Минобрнауки**. Соответственно их комиссии в ходе приемной компании руководствуются рекомендациями данного ведомства.

Вторая группа – **неподконтрольна Минобрнауки** и может устанавливать свои пороговые значения для потенциальных абитуриентов.

Для ВУЗов, которые обязаны выполнять требования Минобрнауки, установлены такие проходные баллы ЕГЭ 2023 по всем предметам:..

Предмет	Проходной балл Минобрнауки
Русский язык	40
Математика (профиль)	39
Обществознание	45
Химия	39
География	40
Биология	39
Иностранные языки	30
Китайский язык	30
Литература	40
История	35
Физика	39
Информатика	44



- Для университетов, самостоятельно устанавливающих пороговые баллы, все намного сложнее.
- Каким будет для такого ВУЗа проходной балл ЕГЭ в 2023 году можно узнать либо на официальном сайте, либо обратившись непосредственно в приемную комиссию.
- При этом ориентироваться на пороговые значения 2022 года не стоит, так как проходной балл для каждой специальности пересматривается ежегодно в зависимости от целого ряда **факторов**: количества бюджетных мест; конкурса (количества претендентов на бюджетное место); среднего балла абитуриентов, подавших документы.
- Очевидной остается прямая зависимость между популярностью специальности и величиной порогового балла. Чем популярнее факультет, тем выше нужны результаты ГИА-11 для поступления....

Правила проведения ГИА-11

Заявление + рекомендации ПМПК (*психолого-медико-педагогическая комиссия*)

- **Участник с ОВЗ (ограниченные возможности здоровья)**

Заявление + справка об инвалидности *с действительной датой на момент сдачи экзаменов*

- **Участник с инвалидностью**

Особенности ЕГЭ по математике - выбор базы ИЛИ профиля

Оценивается по 5-ти балльной шкале, учитывается при получении аттестата о среднем общем образовании

- База**

Оценивается по 100-балльной шкале, учитываются при получении аттестата, могут быть использованы в качестве вступительных испытаний при поступлении в ВУЗ

- Профиль**

В день проведения экзамена запрещается:

- участникам экзаменов – иметь при себе уведомление о регистрации на экзамены,
- средства связи, электронно-вычислительную технику, фото-, аудио и видеоаппаратуру, справочные материалы, письменные заметки и иные средства хранения и передачи информации;
- выносить из аудиторий и ППЭ ЭМ на бумажном или электронном носителях (за исключением случая перехода из аудитории подготовки в аудиторию проведения при проведении экзамена по иностранным языкам раздел «Говорение»),
- фотографировать или переписывать задания ЭМ;

**Лица, допустившие нарушения
установливаемого порядка проведения ГИА,**

удаляются с экзамена!

Пересдача возможна

ТОЛЬКО через год!



Если обучающийся **по состоянию здоровья** не может завершить выполнение экзаменационной работы, то он досрочно покидает аудиторию.

Экзамен может быть пересдан **в резервные дни**.



- Во время экзамена участники экзамена имеют право выходить из аудитории и перемещаться по ППЭ только в сопровождении одного из организаторов вне аудитории.
- При выходе из аудитории участники экзамена оставляют документ, удостоверяющий личность, ЭМ, письменные принадлежности и листы бумаги для черновиков со штампом образовательной организации, на базе которой организован ППЭ, на рабочем столе, а организатор проверяет комплектность оставленных ЭМ и количество листов бумаги для черновиков.
- Каждый выход участника экзамена из аудитории фиксируется организаторами в ведомости учёта времени отсутствия участников экзамена в аудитории
- Если один и тот же участник экзамена выходит несколько раз, то каждый его выход фиксируется в ведомости в новой строке.

В продолжительность экзаменов **не включается** время, выделенное на подготовительные мероприятия (инструктаж, заполнение регистрационных бланков и т.д.)



Печать КИМ будет производиться в аудитории!

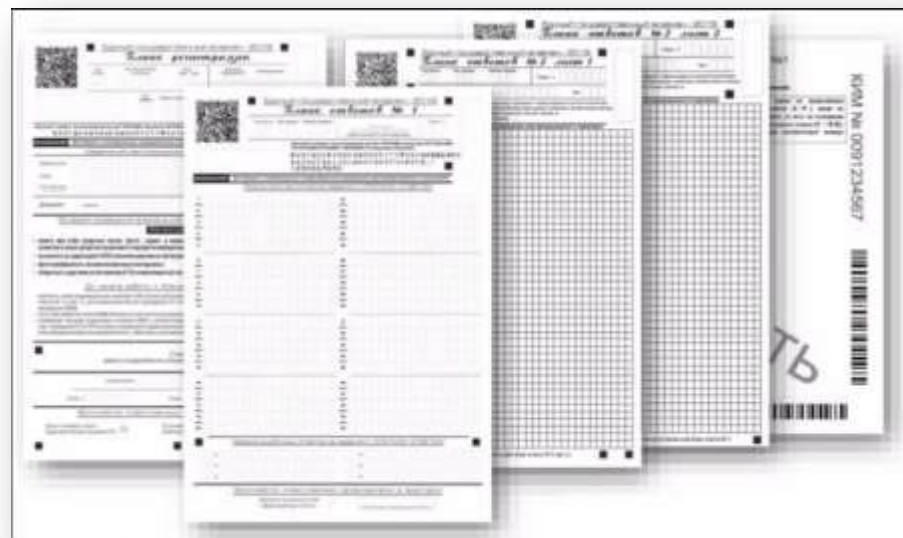

**О нарушении
установленного
Порядка проведения
экзамена**

**В день проведения экзамена по
соответствующему предмету, не
покидая ППЭ
(руководителю ППЭ)!!!!**

**О несогласии с
выставленными
баллами**

**В течение двух рабочих дней
после официального объявления
результатов ГИА по
соответствующему предмету
(директору школы)!!!!**



**Получить информацию о результатах государственной
итоговой аттестации
вы можете:**

**- на официальном информационном портале единого
государственного экзамена :**

<http://check.ege.edu.ru/>

Как получить федеральную медаль «За особые успехи в учении»?

Медаль «За особые успехи в учении» вручается вместе с аттестатом о среднем общем образовании с отличием, то есть ученику, который окончил 11й класс, получил итоговые отметки «отлично» по всем учебным предметам и имеет одно из следующих достижений:

- сдавал ЕГЭ по русскому языку и математике профильного уровня и набрал не менее 70 баллов за каждый, либо набрал 70 баллов за экзамен по русскому языку и получил 5 баллов по математике базового уровня;



- **Золотым знаком «Отличник Кузбасса»** будут награждать школьников, у которых стоит **отлично** за все полугодовые, годовые и итоговые оценки в **10-м и 11-м классах.**

Ещё для получения знака нужно сдать экзамены по обязательным предметам и предметам по выбору.



- **Серебряный знак** получают выпускники, у которых не более двух отметок **хорошо** в **10-м и 11-м классах.** Для получения награды также нужно сдать экзамены по обязательным предметам и дисциплинам по выбору.

Дополнительные баллы при поступлении

Учтите, что официально установленные минимальные баллы для самых популярных университетов страны, скорее формальность, чем руководство к действию.

Нередко для зачисления на бюджет в таких ВУЗах не достаточно и 100-бальных результатов.

Борьба за бюджетные места разгорается между обладателями золотых медалей и дополнительных баллов, которые можно получить за особые достижения и победы в олимпиадах.

В 2023 году утверждены 5 достижений, за которые ВУЗы могут давать поступающим дополнительные баллы:

- идеальное сочинение;**
- золотая медаль;**
- СПО с отличием;**
- портфолио с перечнем личных достижений;**
- волонтерство....**

Давать ли дополнительные баллы за тот или иной пункт решает руководство учебного заведения. Так, в 2022 году были утверждены такие дополнительные баллы для ведущих ВУЗов Москвы:...

Университет	Сочинение	ГТО	Медаль	СПО	Портфолио	Волонтерство
 Московский университет Министерства внутренних дел Российской Федерации им. В.Я.Кикотя	0	2	8	0	2	2
 Российский национальный исследовательский медицинский университет имени Н. И. Пирогова	0	3	10	10	10	0
 Московский архитектурный институт (Государственная академия)	0	2	10	10	0	0
 Российская академия живописи, ваяния и зодчества Ильи Глазунова	0	2	5	5	1	3
 Школа-студия (институт) им. Вл. И. Немировича-Данченко при МХАТ им. А. П. Чехова	0	0	5	5	0	0

Университет	Сочинение	ГТО	Медаль	СПО	Портфолио	Волонтерство
 Московский государственный университет имени М.В. Ломоносова	2	2	6	6	0	0
 Московский государственный академический художественный институт им. В.И. Сурикова	0	2	3	4	1	1
 Российская академия музыки имени Гнесиных	0	2	1	5	0	1
 Московский государственный технический университет им. Н.Э. Баумана	0	5	10	10	10	4



Московский государственный технический университет им. Н.Э. Баумана

0

5

10

10

10

4



Московская государственная художественно-промышленная академия им. С. Г. Строганова

0

5

5

5

10

3

Университет

Сочинение

ГТО

Медаль

СПО

Портфолио

Волонтерство



Российский университет дружбы народов

0

3

10

10

5

3



Российский государственный университет туризма и сервиса

0

2

3

3

3

1



Московский государственный институт международных отношений (Университет) МИД России

0

0

4

4

3

0



Российская академия народного хозяйства и государственной службы при Президенте Российской Федерации

0

3

5

5

7

0



Московская государственная консерватория им. П. И. Чайковского (университет)

0

2

3

3

0

1

Университет

Сочинение

ГТО

Медаль

СПО

Портфолио

Волонтерство



Московский государственный институт музыки им. А.Г. Шнитке

0

2

3

3

0

0



Всероссийская академия внешней торговли Министерства экономического развития Российской Федерации

0







2

5

5

0

3

Название вуза	Сочинение	ГТО	Медаль	СПО на 5	Портфолио Волонтеры	
 Кемеровский государственный университет	0	2	3	3	3	2
 Кузбасский государственный технический университет	0	2	10	10	7	2
 Кузбасская государственная сельскохозяйственная академия	0	3	10	10	5	0
 Кемеровский государственный медицинский университет	0	3	10	10	0	3
 Кемеровский государственный институт культуры	1	5	10	10	1	4
 Кемеровский институт (филиал) Российского экономического университета имени Г.В. Плеханова	0	1	5	5	4	0

В сумме учитывается не более 10 дополнительных баллов.

Не важно, имеете вы в сумме 100 или 11. Максимум зачтется 10!

- **Сколько баллов за ГТО? В таблице, в поле "ГТО", указано количество баллов, добавляемых за золотую медаль ГТО.**
- **Сколько баллов за медаль (аттестат с отличием)? Поле "Медаль" означает сумму баллов, которую вы можете получить за аттестат с отличием (иначе говоря, золотую медаль).**
- **"СПО на 5" = аттестат об окончании среднего профессионального образования с отличием.**
- **Сколько баллов за волонтерство? Поле "Волонтеру" показывает баллы, которые добавляют волонтерам. Как правило, засчитывается волонтерство, срок давности у которого не превышает 4 лет.**
- **Сколько баллов за итоговое сочинение? Поле "Сочинение" показывает баллы, которые добавляют за итоговое сочинение.**
- **Сколько баллов за портфолио? Поле "Портфолио" включает в себя участие в мероприятиях, которые вуз считает важными для абитуриента и добавляет баллы. Уточняйте перечень на сайте вуза. Участие, победы в различных профильных выставках, играх и т.д - все сюда.**

Итоговое сочинение

1. Итоговое сочинение является условием допуска к государственной итоговой аттестации по образовательным программам среднего общего образования

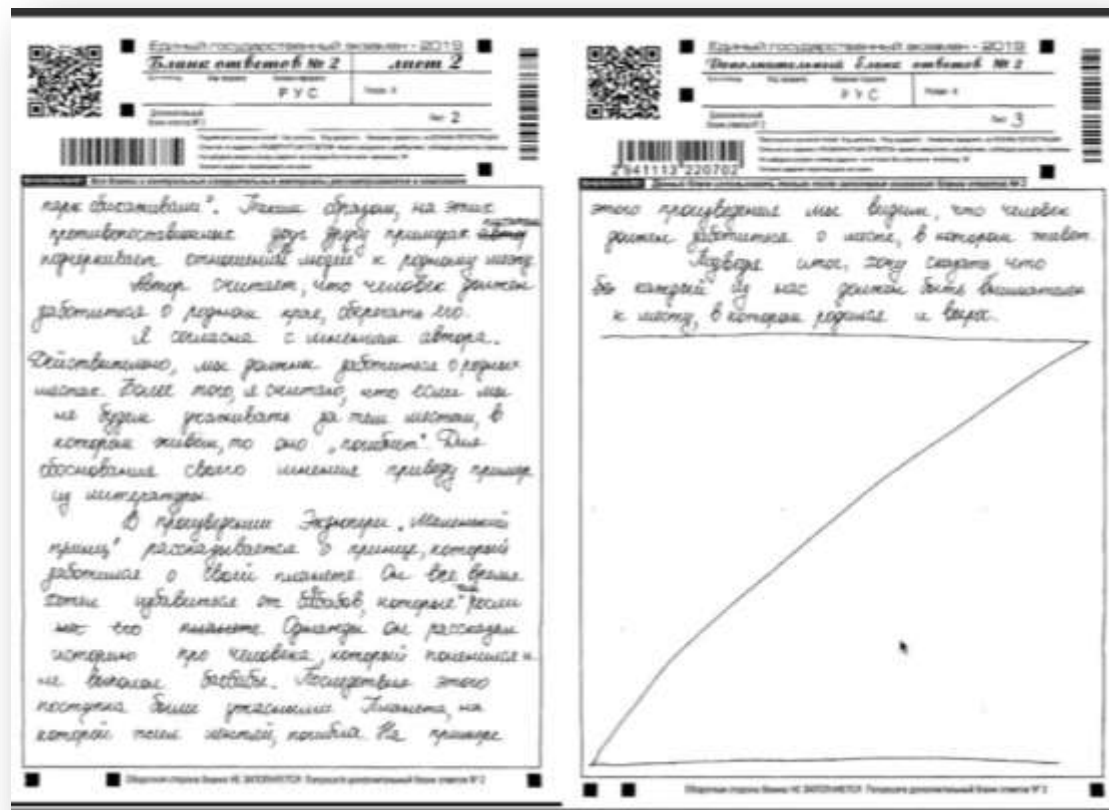

Даты проведения итогового сочинения

Декабрь

- Первая среда декабря
- **7 декабря**

Февраль

- Первая среда февраля

Май

Основной срок проведения итогового сочинения (изложения) – **7 декабря 2022 года**, а также в дополнительные сроки – февраль и май 2023 года.

Написать сочинение в дополнительные сроки смогут выпускники, получившие за сочинение «незачет», либо пропустившие его написание в основной срок по уважительной причине, подтвержденной документально.

Проведение итогового сочинения

- Начало в **10.00 (в школе)**
- Если участник итогового сочинения (изложения) опоздал, он допускается к написанию итогового сочинения (изложения), при этом время окончания написания итогового сочинения (изложения) не продлевается.
- Повторный общий инструктаж для опоздавших участников не проводится.

Проведение итогового сочинения

- При себе участник сочинения должен иметь:
 - **паспорт**
 - **черную гелевую ручка (1+1)**
 - **лекарства и питание (при необходимости)**
- **Иные личные вещи участники обязаны оставить в специально выделенном месте для хранения личных вещей участников.**
- **Во время проведения итогового сочинения выдаются черновики, а также **орфографический словарь** для участников итогового сочинения.**
- **Черновики не проверяются, и записи в них не учитываются при проверке.**

Проведение итогового сочинения

- Темы итогового сочинения становятся общедоступными **за 15 минут** до начала проведения сочинения.
- Продолжительность выполнения итогового сочинения составляет **3 часа 55 минут (235 минут)**.
- Для участников итогового сочинения с ограниченными возможностями здоровья, детей-инвалидов и инвалидов продолжительность выполнения итогового сочинения (изложения) **увеличивается на 1,5 часа**.

Срок действия результатов

- Срок действия итогового сочинения как допуск ГИА – **бессрочно.**
- Итоговое сочинение в случае предоставления его при приеме на обучение по программам бакалавриата и программам специалитета **действительно четыре года**, следующих за годом написания такого сочинения.



ИТОГОВОЕ СОЧИНЕНИЕ



ВХОД С 9:00

НАЧАЛО В 10:00

ДЛИТЕЛЬНОСТЬ 3ч 55м

+ 1 ч 30 м

для участников с ОВЗ,
детей-инвалидов
и инвалидов

ЕСЛИ УЧАСТНИК ОПОЗДАЛ

- все равно сможет написать сочинение;
- время написания сочинения не продлят;
- инструктаж проводить не будут;
- расскажут правила заполнения бланков

✓ ЧТО МОЖНО ВЗЯТЬ С СОБОЙ НА СОЧИНЕНИЕ

- документ, удостоверяющий личность;
- ручка (гелевая или капиллярная) с черными чернилами;
- лекарства и питание (если это необходимо);
- специальные технические средства (для участников с ОВЗ, детей-инвалидов и инвалидов)

✗ ЧТО НЕЛЬЗЯ БРАТЬ С СОБОЙ НА СОЧИНЕНИЕ

- средства связи;
- фото-, аудио- и видеоаппаратура;
- электронно-вычислительная техника;
- справочные материалы;
- собственные словари;
- заметки и другие средства хранения и передачи информации;
- тексты литературных произведений

ДОСРОЧНОЕ ЗАВЕРШЕНИЕ ПО УВАЖИТЕЛЬНОЙ ПРИЧИНЕ

составляется «Акт о досрочном завершении экзамена по объективным причинам»

работу не будут проверять и оценивать

ученик получает повторный допуск

НАРУШЕНИЕ ПОРЯДКА ПРОВЕДЕНИЯ

составляется «Акт об удалении участника»

работу не будут проверять и оценивать

повторный допуск ученик получит только по решению педсовета

☎ ГДЕ УЗНАТЬ РЕЗУЛЬТАТЫ СОЧИНЕНИЯ

- в своей образовательной организации или по месту регистрации на экзамен;
- на региональных сайтах или по телефону горячей линии

📅 СКОЛЬКО ДЕЙСТВУЮТ РЕЗУЛЬТАТЫ

- как допуск к ГИА результаты действуют бессрочно;
- для поступления в вуз результаты действуют 4 года

- **в 2022-2023 учебном году НАПРАВЛЕНИЯ ДЛЯ ИТОВОГО СОЧИНЕНИЯ ОТМЕНЯЮТСЯ.**
- **Комплекты тем итогового сочинения с 2022/23 учебного года формируются из закрытого банка тем итогового сочинения. Он включает более полутора тысяч тем сочинений прошлых лет.**
- **В 2022/23 учебном году комплекты тем итогового сочинения будут собираться только из тех тем, которые использовались в прошлые годы.**
- **В дальнейшем закрытый банк тем итогового сочинения будет ежегодно пополняться новыми темами.**





[О нас](#) ▾ [ЕГЭ](#) ▾ [ОГЭ](#) ▾ [ГВЭ](#) ▾ [Навигатор подготовки](#) ▾ [Методическая копилка](#) ▾ [Журнал ФИПИ](#) [Услуги](#) ▾

[Открытый банк заданий ЕГЭ](#) [Открытый банк заданий ОГЭ](#) [Итоговое сочинение](#) [Итоговое собеседование](#) [Иностранным гражданам](#)

[Открытый банк оценочных средств по русскому языку](#) [Открытый банк заданий для оценки естественнонаучной грамотности](#)

ФГБНУ «ФИПИ» → [Итоговое сочинение \(изложение\)](#)

Итоговое сочинение (изложение)

Минпросвещения России, Рособрнадзор и Совет по вопросам проведения итогового сочинения принял решение об изменении с 2022/23 учебного года подхода к формированию комплектов тем итогового сочинения: они будут формироваться из закрытого банка тем итогового сочинения.

В 2022/23 учебном году комплекты тем итогового сочинения будут собираться только из тех тем, которые использовались в прошлые годы (их более полутора тысяч). В дальнейшем закрытый банк тем итогового сочинения будет ежегодно пополняться новыми темами.

На сайте ФГБНУ «ФИПИ» опубликованы следующие материалы:

- [1. Структура закрытого банка тем итогового сочинения](#)
- [2. Комментарии к разделам закрытого банка тем итогового сочинения](#)
- [3. Образец комплекта тем 2022/23 учебного года](#)
- [4. Критерии оценивания итогового сочинения \(изложения\)](#)

В каждый комплект тем итогового сочинения будут включены по две темы из каждого раздела банка:

Темы 1, 2 «Духовно-нравственные ориентиры в жизни человека».

Темы 3, 4 «Семья, общество, Отечество в жизни человека».

Темы 5, 6 «Природа и культура в жизни человека».

Использовать для подготовки необходимо материалы прошлых лет - направления и темы, которые были по ним.

По ссылкам ниже вы найдете информацию по каждому из направлений, материалы для подготовки, РЕАЛЬНЫЕ темы, которые были каждый год по всем волнам.

Образец комплекта тем 2023 года (теперь будет 6 тем, а не 5 как раньше)

Комплект тем итогового сочинения

1223 Как, по-Вашему, связаны понятия чести и совести?

1434 Что Вы вкладываете в понятие «счастье»?

2345 Семейные ценности и их место в жизни человека.

2456 В чём может проявляться любовь к Отечеству?

3367 Способно ли, с Вашей точки зрения, явление культуры (книга, музыкальное произведение, фильм, спектакль) изменить взгляды человека на жизнь?

3167 Чему человек может научиться у природы?

Разделы и подразделы 2022-2023 года

1 Духовно-нравственные ориентиры в жизни человека

- 1.1. Внутренний мир человека и его личностные качества.
- 1.2. Отношение человека к другому человеку (окружению), нравственные идеалы и выбор между добром и злом.
- 1.3. Познание человеком самого себя.
- 1.4. Свобода человека и ее ограничения.

2 Семья, общество, Отечество в жизни человека

- 2.1. Семья, род; семейные ценности и традиции.
- 2.2. Человек и общество.
- 2.3. Родина, государство, гражданская позиция человека.

3 Природа и культура в жизни человека

- 3.1. Природа и человек.
- 3.2. Наука и человек.
- 3.3. Искусство и человек.

КОММЕНТАРИИ К РАЗДЕЛАМ ЗАКРЫТОГО БАНКА ТЕМ ИТОГОВОГО СОЧИНЕНИЯ

Раздел 1. Духовно-нравственные ориентиры в жизни человека

Темы этого раздела:

- связаны с вопросами, которые человек задаёт себе сам, в том числе в ситуации нравственного выбора;
- нацеливают на рассуждение о нравственных идеалах и моральных нормах, сиюминутном и вечном, добре и зле, о свободе и ответственности;
- касаются размышлений о смысле жизни, гуманном и антигуманном поступках, их мотивах, причинах внутреннего разлада и об угрызениях совести;
- позволяют задуматься об образе жизни человека, о выборе им жизненного пути, значимой цели и средствах её достижения, любви и дружбе;
- побуждают к самоанализу, осмыслению опыта других людей (или поступков литературных героев), стремящихся понять себя.

Раздел 2. Семья, общество, Отечество в жизни человека

Темы этого раздела:

- связаны со взглядом на человека как представителя семьи, социума, народа, поколения, эпохи;
- нацеливают на размышление о семейных и общественных ценностях, традициях и обычаях, межличностных отношениях и влиянии среды на человека;
- касаются вопросов исторического времени, гражданских идеалов, важности сохранения исторической памяти, роли личности в истории;
- позволяют задуматься о славе и бесславии, личном и общественном, своём вкладе в общественный прогресс;
- побуждают рассуждать об образовании и о воспитании, споре поколений и об общественном благополучии, о народном подвиге и направлениях развития общества.

Раздел 3. Природа и культура в жизни человека

Темы этого раздела:

- связаны с философскими, социальными, этическими, эстетическими проблемами, вопросами экологии;
- нацеливают на рассуждение об искусстве и науке, о феномене таланта, ценности художественного творчества и научного поиска, о собственных предпочтениях или интересах в области искусства и науки;
- касаются миссии художника и ответственности человека науки, значения великих творений искусства и научных открытий (в том числе в связи с юбилейными датами);
- позволяют осмысливать роль культуры в жизни человека, важность исторической памяти, сохранения традиционных ценностей;
- побуждают задуматься о взаимодействии человека и природы, направлениях развития культуры, влиянии искусства и новых технологий на человека.

ИТОГОВОЕ СОЧИНЕНИЕ

2022/23 учебный год

Выберите только ОДНУ из предложенных тем итогового сочинения, в бланке регистрации и бланке записи укажите номер выбранной темы, в бланке записи итогового сочинения перепишите название выбранной темы сочинения. Напишите сочинение-рассуждение на эту тему. Рекомендуемый объём – от 350 слов. Если в сочинении менее 250 слов (в подсчёт включаются все слова, в том числе служебные), то за такую работу ставится «незачёт».

Итоговое сочинение выполняется самостоятельно. Не допускается списывание сочинения (фрагментов сочинения) из какого-либо источника или воспроизведение по памяти чужого текста (работа другого участника, текст, опубликованный в бумажном и (или) электронном виде, и др.). Допускается прямое или косвенное цитирование с обязательной ссылкой на источник (ссылка даётся в свободной форме). Объём цитирования не должен превышать объём Вашего собственного текста. Если сочинение признано несамостоятельным, то выставляется «незачёт» за работу в целом (такое сочинение не проверяется по критериям оценивания).

В рамках заявленной темы сформулируйте свою позицию, докажите её, подкрепляя аргументы примерами из опубликованных литературных произведений. Можно привлекать произведения устного народного творчества (за исключением малых жанров), а также художественную, документальную, мемуарную, публицистическую, научную и научно-популярную литературу (в том числе философскую, психологическую, литературоведческую, искусствоведческую), дневники, очерки, литературную критику и другие произведения отечественной и мировой литературы. Достаточно опоры на один текст (количество привлечённых текстов не так важно, как глубина раскрытия темы с опорой на литературный материал).

Продумайте композицию сочинения. Соблюдайте речевые и орфографические нормы (разрешается пользоваться орфографическим словарём). Сочинение пишите чётко и разборчиво.

При оценке сочинения особое внимание уделяется соблюдению требований объёма и самостоятельности написания сочинения, его соответствию выбранной теме, умениям аргументировать позицию и обоснованно привлекать литературный материал.

Комплект тем итогового сочинения

№ ИС27012021-01

НОМЕР ТЕМЫ	ТЕМА
1223	Как, по-Вашему, связаны понятия чести и совести?
1434	Что Вы вкладываете в понятие «счастье»?
2345	Семейные ценности и их место в жизни человека.
2456	В чём может проявляться любовь к Отечеству?
3367	Способно ли, с Вашей точки зрения, явление культуры (книга, музыкальное произведение, фильм, спектакль) изменить взгляды человека на жизнь?
3167	Чему человек может научиться у природы?

Примечание. В комплект тем итогового сочинения включены по две темы из каждого раздела банка тем итогового сочинения в соответствии со следующей последовательностью.

Темы 1, 2 «Духовно-нравственные ориентиры в жизни человека».

Темы 3, 4 «Семья, общество, Отечество в жизни человека».

Темы 5, 6 «Природа и культура в жизни человека».

К проверке по критериям оценивания допускаются итоговые сочинения, соответствующие установленным требованиям.

Требование № 1. «Объем итогового сочинения»¹ Рекомендуемое количество слов – от 350. Максимальное количество слов в сочинении не устанавливается. Если в сочинении менее 250 слов (в подсчет включаются все слова, в том числе и служебные), то выставляется «незачет» за невыполнение требования № 1 и «незачет» за работу в целом (такое итоговое сочинение не проверяется по требованию № 2 «Самостоятельность написания итогового сочинения» и критериям оценивания).

Требование № 2. «Самостоятельность написания итогового сочинения» Итоговое сочинение выполняется самостоятельно. Не допускается списывание сочинения (фрагментов сочинения) из какого-либо источника или воспроизведение по памяти чужого текста (работа другого участника, текст, опубликованный в бумажном и (или) электронном виде, и др.). Допускается прямое или косвенное цитирование с обязательной ссылкой на источник (ссылка дается в свободной форме). Объем цитирования не должен превышать объем собственного текста участника. Если сочинение признано несамостоятельным, то выставляется «незачет» за невыполнение требования № 2 и «незачет» за работу в целом (такое сочинение не проверяется по критериям оценивания).

Итоговое сочинение, соответствующее установленным требованиям, оценивается по критериям:

- 1. «Соответствие теме»;**
- 2. «Аргументация. Привлечение литературного материала»;**
- 3. «Композиция и логика рассуждения»;**
- 4. «Качество письменной речи»;**
- 5. «Грамотность».**

Критерии оценивания итогового сочинения

- Сочинение оценивается по пяти критериям. Критерии № 1 и № 2 являются основными.
- Для получения «зачета» за итоговое сочинение необходимо получить «зачет» по критериям № 1 и № 2 (выставление «незачета» по одному из этих критериев автоматически ведет к «незачету» за работу в целом), а также дополнительно «зачет» хотя бы по одному из других критериев (№ 3-№ 5).
- При выставлении оценки учитывается объем сочинения. Рекомендуемое количество слов – 350. Если в сочинении менее 250 слов (в подсчет включаются все слова, в том числе и служебные), то за такую работу ставится «незачет».
- Если сочинение списано из какого-либо источника, включая интернет, то за такую работу ставится «незачет».
- Выпускнику разрешается пользоваться орфографическим словарём.

СОВЕТЫ РОДИТЕЛЯМ ВЫПУСКНИКА

УВАЖАЕМЫЙ РОДИТЕЛЬ!

*Именно Ваша поддержка нужна выпускнику,
Вашему ребенку!*

Скоро ЕГЭ!?



- Создайте комфортную обстановку;
- Не мешайте ребенку;
- Будьте уравновешенными и спокойными;
- Не пугайте предстоящими экзаменами;
- Следите, чтобы занятия чередовались с отдыхом;
- Помогите ребенку почувствовать свои сильные и слабые стороны;
- Организуйте правильный режим дня и питания;
- Дайте ребенку отдохнуть и хорошо выспаться накануне экзамена





САЙТЫ В ПОМОЩЬ

fipi.ru - Федеральный институт педагогических измерений

ege.edu.ru - Официальный информационный портал
ЕГЭ

obrnadzor.gov.ru - Федеральная служба по надзору в
сфере образования и науки

www.rustest.ru - Официальный сайт Федерального центра
Тестирования

mon.gov.ru - Министерство образования и науки
Российской Федерации